夕刊 臺灣日日新報 十二月十九日
（第二號）（明治卅一年五月九日第三種郵便物認可）昭和十六年十二月二十日（土曜日）臺灣日日新報 第一萬五千九號 （一）

皇軍、香港島要塞の上陸作戰に成功

海軍協力 陸軍部隊戰果擴張

【東京發同盟至急報】大本營陸海軍部發表（十九日午前六時五十五分）

一、帝國陸軍部隊は海軍部隊の緊密なる協同の下に敵の頑強なる抵抗を粉碎し昨夜半敵の猛射を冒し香港島要塞の上陸作戰に成功し目下着々戰果擴張中、將兵の士氣極めて旺盛意氣天を衝く

二、帝國現地陸海軍最高指揮官は聖國の武士道精神に基き香港總督に對し數回に亘りてその降伏を慫慂したるも頑迷これを拒絶したるを以て已むを得ず斷乎徹底的打擊を加ふるに決したるものなり

香港上陸南支軍發表 【廣東十九日發同盟】南支派遣軍報道部十八日午後九時五十分我が有力部隊は香港島東部西部に上陸目下戰果擴大中

チャーデン、看視山を占領

【九龍十九日發同盟】わが香港上陸完了より二時間後の十九日午前零時敵を制壓しつつチャーデン、看視山（標高一四二〇呎）を占領、同日午前七時二十分には主力の上陸と相俟つて既に香港全島を制する猛進撃ぶりである

【九龍十九日發同盟】八日國境線突破以來無敵の進撃を續けた香港攻略軍は十八日午後九時半現在全島の要塞砲撃を完全に抑へ午前十一時現在全島の大半を制壓するに至つた、追詰められた敵は僅かに小區域にあつて抵抗するに過ぎず陸鷲の爆撃と相俟つてかんとう敵を制壓しつつあり、各高地にはへんぽんと日章旗と感激の日章旗を掲げ全島に亙り戰果擴大中である

香港全島の大半制壓

【九龍十九日發同盟】十九日午前七時香港へ前進した我が軍主力は各處の要塞砲壘を完全に抑へ午前十一時現在全島の大半を制壓するに至つた、追詰められた敵は僅かに小區域にあつて抵抗するに過ぎず陸鷲の爆撃と相俟つてかんとう敵を制壓しつつあり、各高地にはへんぽんと日章旗と感激の日章旗を掲げ全島に亙り戰果擴大中である

香港要塞虱潰し破砕

【九龍十九日發同盟】當地に殘存した敵は香港島東部西部に於ける我が陸海空軍の協同攻撃により十八日午後九時半現在殆んど全部殲滅され殘敵は僅かに數百に過ぎず殘敵全部の掃蕩も數時間の問題である

【九龍十九日發同盟】陸鷲以來一個同盟が築き上げた香港上陸は鷲に十八日の第一回總攻撃に於ける我が軍主力の猛攻撃に遭ひ敵は遂に十八日午後半壊滅した、九龍地區一帶の香港防衛の本陣陸鷲の攻略成つた十三日晩の玄關民衆と香港を鷲火の裏から救はんとする我が大砲撃の轟音は十七日の第二

英國の國旗を降し 日、泰旗盤谷に翩翻

敵意喪失の米公使館

【盤谷にて若林本社特派員發】カオペア新聞發表の歌をうけてここに一夜を明かした記者は九日午後六時の阜飛部隊出發へにルンピニー公園に結くとここに直ちに記者をうけた、隊ちに記者隊を護衛として英公使館へ向ふ、門前に整列して英公使館の警官隊を閲兵、英公使館では表門、裏門共に固く鎖して一歩も門外の出入を許さず、厳重に警戒してゐる有様、館内には英人婦女子約二百名が避難してゐるとのことである、この英、米、蘭公使館には引續き同盟國側記者團が厳重に警戒を續けてゐる、

盤谷の英國公使館は時局重大化と共に敵意喪失の姿を如實に物語つてゐる、即ち門前の歩哨は全部撤去され、館内の英人婦女子は全部避難を終つてゐる、

【盤谷にて若林本社特派員發】八日〇〇に上陸した〇〇部隊の盤谷入城に續いて九日午前九時佛印國境より進駐せる我が〇〇部隊並に陸海軍とタイ國警察官隊が盤谷市内の警備を開始するや、盤谷市民は一齊に歡呼の聲を擧げて之を迎へ、沿道は全く歡迎一色に塗りつぶされた觀があつた、

盤谷市内の警備は我が軍と日泰兩國警察官隊とが協力して當つてゐるが、我が軍の進駐は實に整然たるもので、市民は何等の不安も感じてゐない、

盤谷市内の治安は極めて良好で、我が軍の進駐と同時に、從來盤谷市内に潜伏してゐた英米人の諜報團は全部姿を消してしまつた、

【盤谷にて若林本社特派員發】八日〇〇に上陸した〇〇部隊の盤谷入城に續いて九日午前九時佛印國境より進駐せる我が〇〇部隊並に陸海軍とタイ國警察官隊が盤谷市内の警備を開始するや、盤谷市民は一齊に歡呼の聲を擧げて之を迎へ、沿道は全く歡迎一色に塗りつぶされた觀があつた、

盤谷市内の治安は極めて良好で、我が軍の進駐と同時に、從來盤谷市内に潜伏してゐた英米人の諜報團は全部姿を消してしまつた、

堂々盤谷進駐の皇軍を迎へる在留邦人

臺北市民に朗報

晒木綿、マル半ネル、特免綿製品等入荷

市商工課で公平に配給

製品製造團體に依り賦課の應用を許可されて出來上つた製品の金額をさだめるのであつて當局の一部に賴拂を應用した製品の場合も特免綿製品としての扱をしてゐるからこの點注意して、例へばタオルの如きもの、は綿製品製造團體に於て製糸法又ヅフで拵げねばならない、タオルの時されてゐる點注意されたし

晒木綿、マル半ネル

晒木綿、マル半ネル、特免綿製品（二號晒木綿、二號晒木綿、二號晒木綿、

臺灣日日新報 第一萬五千九號 昭和十八年十二月二日（土曜日） （可認物便郵電第三種郵便物認可）昭和十八年十二月二日 （第二種）

追加豫算編成方針 戰爭目的に集中

戰時緊急經費に限定

通常議會の會期 極度に短縮される

【東京發同盟】政府は十九日の閣議で來る七十八議會に提出すべき追加豫算の編成方針を次の如く決定した

一、追加豫算は大東亞戰爭の目的貫徹に必要なる緊急經費に限定し本月二十四日までに其の調製を終了する

二、追加豫算に計上すべき經費は左に掲ぐるものに限る

（イ）軍事に緊接不可分なる施設に要する經費

（ロ）緊急有效なる防空に關する經費

（ハ）國家總動員計畫の最少限度の國民生活の確保に關する經費

三、戰時緊急なる施策の實施に必要なる經費

四、前各項の經費を除くの外新規の經費は計上せざること

五、追加豫算の編成に當りては既定豫算の節約を圖り特に不急不要の經費を削減すること

六、追加豫算の編成に當りては國債の發行を極力避くること

七、追加豫算の編成に當りては物資動員計畫の運營に支障なきを期すること

【東京發同盟】政府は十九日の閣議で來る七十八議會に提出すべき追加豫算の編成方針を次の如く決定した

一、追加豫算は大東亞戰爭の目的貫徹に必要なる緊急經費に限定し本月二十四日までに其の調製を終了する

二、追加豫算に計上すべき經費は左に掲ぐるものに限る

（イ）軍事に緊接不可分なる施設に要する經費

（ロ）緊急有效なる防空に關する經費

（ハ）國家總動員計畫の最少限度の國民生活の確保に關する經費

三、戰時緊急なる施策の實施に必要なる經費

四、前各項の經費を除くの外新規の經費は計上せざること

五、追加豫算の編成に當りては既定豫算の節約を圖り特に不急不要の經費を削減すること

六、追加豫算の編成に當りては國債の發行を極力避くること

七、追加豫算の編成に當りては物資動員計畫の運營に支障なきを期すること

本豫算案と同時に來議會劈頭に提出

【東京發同盟】來る七十八議會に提出すべき追加豫算の編成方針は十九日の閣議で正式に決定發表されたが其の概要を次の如くである

一、追加豫算は大東亞戰爭の目的貫徹に必要なる緊急經費に限定し本月二十四日までに其の調製を終了する

二、追加豫算に計上すべき經費は左に掲ぐるものに限る

（イ）軍事に緊接不可分なる施設に要する經費

（ロ）緊急有效なる防空に關する經費

（ハ）國家總動員計畫の最少限度の國民生活の確保に關する經費

三、戰時緊急なる施策の實施に必要なる經費

四、前各項の經費を除くの外新規の經費は計上せざること

五、追加豫算の編成に當りては既定豫算の節約を圖り特に不急不要の經費を削減すること

六、追加豫算の編成に當りては國債の發行を極力避くること

七、追加豫算の編成に當りては物資動員計畫の運營に支障なきを期すること

通常議會の會期 極度に短縮される

【東京發同盟】政府が當面の戰爭遂行に緊急なる諸施策に關しては勿論、來る七十八議會に提出すべき追加豫算の編成方針に關しても十九日の閣議で正式に決定發表されたが其の概要を次の如くである

一、追加豫算は大東亞戰爭の目的貫徹に必要なる緊急經費に限定し本月二十四日までに其の調製を終了する

二、追加豫算に計上すべき經費は左に掲ぐるものに限る

（イ）軍事に緊接不可分なる施設に要する經費

（ロ）緊急有效なる防空に關する經費

（ハ）國家總動員計畫の最少限度の國民生活の確保に關する經費

三、戰時緊急なる施策の實施に必要なる經費

四、前各項の經費を除くの外新規の經費は計上せざること

五、追加豫算の編成に當りては既定豫算の節約を圖り特に不急不要の經費を削減すること

六、追加豫算の編成に當りては國債の發行を極力避くること

七、追加豫算の編成に當りては物資動員計畫の運營に支障なきを期すること

本豫算案と同時に來議會劈頭に提出

【東京發同盟】來る七十八議會に提出すべき追加豫算の編成方針は十九日の閣議で正式に決定發表されたが其の概要を次の如くである

一、追加豫算は大東亞戰爭の目的貫徹に必要なる緊急經費に限定し本月二十四日までに其の調製を終了する

二、追加豫算に計上すべき經費は左に掲ぐるものに限る

（イ）軍事に緊接不可分なる施設に要する經費

（ロ）緊急有效なる防空に關する經費

（ハ）國家總動員計畫の最少限度の國民生活の確保に關する經費

三、戰時緊急なる施策の實施に必要なる經費

四、前各項の經費を除くの外新規の經費は計上せざること

五、追加豫算の編成に當りては既定豫算の節約を圖り特に不急不要の經費を削減すること

六、追加豫算の編成に當りては國債の發行を極力避くること

七、追加豫算の編成に當りては物資動員計畫の運營に支障なきを期すること

泰・マレー國境へ驀進する皇軍軍用列車

陸軍始觀兵式に 天皇陛下行幸

戰捷輝く新春の宮中諸御儀式

【東京發同盟】畏き邊りには御健康を壽ぐ昭和十八年新春の宮中諸御儀式につき十九日左の如く仰出された

一日 四方拜（午前四時半）、歲旦祭（同五時四十分）、朝の御膳（同八時）、節會（同十時半）、午餐（一時三十分より有賀幸作）

二日 朝の御膳（午前八時）、參賀（同九時より午後四時まで、有賀幸作）

三日 朝の御膳（午前八時）、元始祭（同十時）

社說

戰時保險臨時措置法公布
長期戰遂行上重要意義を持つ

第七十八回臨時議會を通過した戰時保險臨時措置法は十九日公布された、右は戰時に於ける保險事業の整備に關する勅令で政府の保險事業に對する指導監督權の强化を圖り、保險會社の資産の保全を期し、且つ保險事業の公共的使命の達成を期せんとするものである

一

抑も此の戰時保險事業整備の必要は、事變の擴大に伴ひ、保險會社の資産の增加と共に、其の運用に付ても、從來の如き單に保險事業の立場のみからでは律し得ざる事態の發生を見るに至つたからである、卽ち保險會社の資産は、其の大部分が保險契約者の保險料の積立金であり、從つて保險會社は、此の積立金を確實に運用して、何時にても保險金の支拂ひに應じ得る樣にしておかなければならぬ義務を負うて居るのである、從來保險會社の資産運用は、此の點に關する嚴重なる監督の下に、主として公社債の買入れに向けられ、其の運用は極めて安全且つ有利であつたのである、然るに事變の擴大に伴ひ、國家總動員體制の强化に應じ、國家資金の調達を圓滑ならしめる爲、國債の消化に關する國家の要請は、愈々强くなつて來たのである、從つて保險會社の資産運用に關しても、國家の要請に應じ、國債の消化に協力することが、保險會社の資産の保全上からも、又保險事業の公共的使命の達成上からも、最も緊要なことと考へられるに至つたのである、此の點に關する保險會社の從來の態度は、必ずしも國家の要請に應じ得る樣になつて居らず、從つて保險會社の資産運用の實績は、國家の要請に應じ得る樣にするには、相當の改善を要する點があつ

(第三種郵便物認可)　昭和十六年十二月二十日　(土曜日)　臺灣日日新報　第一万五千九號　(三)

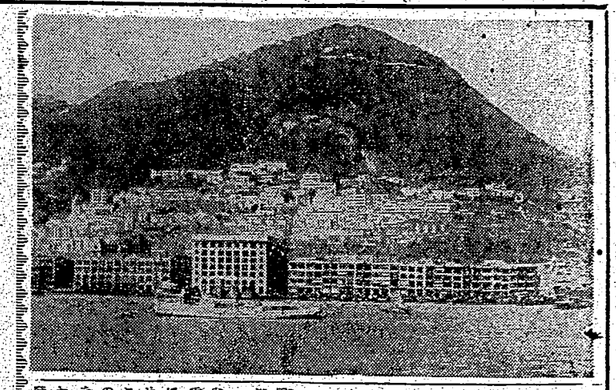

全島民が上下一體
防諜精神の透徹へ
井上臺灣軍報道部長 戰時の覺悟を說く

大東亞戰の展開とともに益々國民全體に必然不可缺の信條として強められる防諜精神の徹底を期すべきであるが、十九日臺灣軍報道部長井上熊男少將は左の如き談話を發表して島民の注意を喚起した

東亞民族 のカを壓縮する敵上の大陸基地である南里の島嶼で發した二個國民の憤怒を胸げた大衆運動の火焰が切られ神鞭は遂に崩壊の運命を與えて殲滅し島嶼の大陸基地は彼のアングロサクソンが夢に描いた

和知參謀長から 和知參謀長は陸軍記者會見に際し左の如く語つた

國境に寄附金 參謀長は陸軍に於ける特別任命に關し「陸軍に於ける特別任命は陸軍に於ける國防教育の重要性を加味し將又國防上の見地並に實際上の必要から行はれたもので、なんと言つても國防の第一線に在る者は軍人であるから軍人に對する教育の一環として實施するのである」と說明し「陸軍特別志願者は國境に寄附金を納めるやうな事はしない」と附言した

學科試驗を全廢
小國民も準備教育の弊から解放
中等學校入學志願者 銓衡方法を改正

【東京發同盟】文部省では來年度の中等學校入學志願者の銓衡方法に關し從來の學科試驗を全廢し、小學校兒童の平素の成績と口頭試問とを主として銓衡することに決定、二十日次官通牒を以て各地方廳に通達することゝなつた、從來の學科試驗は小學校教育を學科偏重に陷らしめ、兒童の心身の發達を阻害する弊があつたので、今回の改正は小學校教育の正常化を期したものである

入學銓衡方法 一、身體檢査並に其の銓衡に於ける教育上の注意事項 (學校長は兒童の身體檢査の結果に基き特に注意を要する兒童に對し適切なる指導を與へ入學後の教育上の參考に資すること)

二、口頭試問 (口頭試問は各學校毎に一人又は二人の試問委員を定め、兒童一人に對する試問時間は概ね五分以内とすること)

三、學科試驗 (學科試驗は全廢すること)

四、其の他 (入學志願者の選定に當つては兒童の素質能力、性行、家庭環境等を考慮し、學校長は兒童の心身の發達を阻害しないやうに留意すること)

入學銓衡期日 (入學銓衡は二月一日から二月十日までの間に行ふこと)

赫々大戰果の陰に
臺灣青年の活躍
比島や馬來で勞務奉仕

【東京發同盟】去る八日開戰以來わが將兵は連日連夜敵米英の強大なる軍事施設に對し果敢なる攻撃を敢行しつゝあるが、これら將兵の後方にあつて軍需資材の輸送に、或は軍事施設の構築に、或は又軍事基地の整備に、或は軍用飛行場の建設に、或は軍用道路の修築に、或は軍用港灣の浚渫に、或は軍用鐵道の敷設に、或は軍用電信電話の架設に、或は軍用自動車の運轉に、或は軍用船舶の運航に、或は軍用倉庫の管理に、或は軍用土木建築に、或は軍用被服の縫製に、或は軍用食糧の調理に、或は軍用兵器の修理に、或は軍用資材の荷役に、或は軍用通信の連絡に、或は軍用交通の整理に、或は軍用航空の整備に、或は軍用船舶の修理に、或は軍用資材の整理に、或は軍用土木建築の設計に、或は軍用土木建築の監督に、或は軍用土木建築の工事に、或は軍用土木建築の測量に、或は軍用土木建築の製圖に、或は軍用土木建築の事務に、或は軍用土木建築の會計に、或は軍用土木建築の庶務に、或は軍用土木建築の人事に、或は軍用土木建築の調査に、或は軍用土木建築の研究に、或は軍用土木建築の教育に、或は軍用土木建築の指導に、或は軍用土木建築の監理に、或は軍用土木建築の檢査に、或は軍用土木建築の保管に、或は軍用土木建築の運搬に、或は軍用土木建築の配給

各地擧國

『國民感激の日』以來 志願兵志願者激增

臺中州下既に千名突破か

【臺中電話】臺中州下における十二月八日以來の陸軍志願者數は去る十五日までに既に千名を突破したが、尚ほ各地とも志願者續出の狀態にあり、臺中市區長會議では十九日午前十時より市役所に於て市内各區長會を開き、志願者の一層の激增を圖ることに協議する筈である

【臺南電話】臺南市では十九日午前十時より臺南州廳に於て管内各市郡の區長會を開き、志願者の激增を圖ることに協議する筈である

【臺南電話】臺南州下における國民總武裝運動は愈々熾烈となり、十九日午後一時より臺南州廳に於て管内各市郡の區長會を開き、志願者の激增を圖ることに協議する筈である

【臺中電話】臺中州下における十二月八日以來の陸軍志願者數は去る十五日までに既に千名を突破したが、尚ほ各地とも志願者續出の狀態にあり、臺中市區長會議では十九日午前十時より市役所に於て市内各區長會を開き、志願者の激增を圖ることに協議する筈である

【臺南電話】臺南市では